

## Φουρτούνες "παρ' αφρόν" στο ΣΥΡΙΖΑ δεξιά ανασύνταξη στη Νέα Δημοκρατία



Του  
Βαγγέλη  
Πλάκα



Ένα νέο κόμμα δημιουργεί ο Στέφανος Κασσελάκης ενώ απευθύνεται και σε νέα κοινωνικά και πολιτικά ακροατήρια. Από την αλλαγή θέσεων και το επικοινωνιακό one man show το εσωτερικό του κόμματος αντιδρά ενώ και παραδοσιακοί ψηφοφόροι του κόμματος που ίδρυσε ο Αλέξης Τσίπρας νιώθουν μπερδεμένοι από τις θέσεις και τη στάση του νέου προέδρου. Στη ΝΔ εμφανώς υπάρχει μια στροφή προς τα δεξιά ακροατήρια όπου παρατηρούνται ικανές διαρροές. Ο Κυριάκος Μητσοτάκης έχει αναλάβει ο ίδιος τον προεκλογικό αγώνα το δε πολιτικό διακύβευμα που τίθεται από Μαξίμου και Πειραιώς "σκληρό" και εσωτερικό: "σταθερότητα" στην πορεία της χώρας, ώστε να αντιμετωπιστεί έτσι η χαλαρότητα της ψήφου και να αξιοποιηθεί το προβάδισμα Μητσοτάκη ως καταλληλότερου πρωθυπουργού με μεγάλη απόσταση από τους πολιτικούς του αντιπάλους.

### Γιατί ο Νίκος Δένδιας ανέλαβε τον προεκλογικό αγώνα της ΝΔ στην Κεντρική Μακεδονία



Ο υπουργός Άμυνας με απόφαση του Κυριάκου Μητσοτάκη τέθηκε επικεφαλής του προεκλογικού αγώνα της ΝΔ στην Κεντρική Μακεδονία. Οι πρώτες του συσκέψεις στη Θεσσαλονίκη και τα μηνύματα που στέλνει αυτή η επιλογή.

### Σχέδιο « Θεσσαλονίκη» για το ΠΑΣΟΚ- ΚΙΝΑΛ



Η ισχυρή εκπροσώπηση της Θεσσαλονίκης αποτυπώνεται έντονα στο ευρωψηφοδέλτιο του κόμματος. Ποιοι πολιτικοί λόγοι οδηγούν τον Νίκο Ανδρουλάκη να θέσει στην κορυφή της προεκλογικής του στρατηγικής τη Θεσσαλονίκη.

### Έρευνα στο Δήμο Θεσσαλονίκης: Τρεις στους τέσσερις πιστεύουν ότι ο Αγγελούδης θα πάει καλύτερα από Ζέρβα

Ικανοποιημένοι από το ως τώρα συνολικό έργο του δημάρχου Θεσσαλονίκης εμφανίζονται οι πολίτες σε έρευνα της Opinion Poll με το αντίστοιχο ποσοστό να φτάνει το 52%. Οι πολίτες που θεωρούν ότι από τα πρώτα δείγματα γραφής του δημάρχου φαίνεται ότι θα τα πάει καλύτερα από τον προηγούμενο δήμαρχο Κώστα Ζέρβα φτάνουν το 75%.

### Δήμος Παύλου Μελά Δίνει ζωή σε δύο τοπόσημα της Πολίχνης



Ζωή σε δύο τοπόσημα της Πολίχνης, στο πάρκο της Κρύας Βρύσης και στον χώρο των Βυζαντινών Νερόμυλων, δίνει ο δήμος Παύλου Μελά. Ήδη με μέριμνα των τεχνικών υπηρεσιών του τα δημοτικά αναψυκτήρια που υπάρχουν στους δύο χώρους ανακαινίστηκαν πλήρως και σύντομα θα αρχίσουν και πάλι να υποδέχονται επισκέπτες όχι μόνο από την περιοχή, αλλά από όλη τη Θεσσαλονίκη.

### Τι σχεδιάζει η νέα διοίκηση του Δήμου Θερμαϊκού



Σε αναπτυξιακή αναδιάρθρωση εισέρχεται ο Δήμος Θερμαϊκού επιδιώκοντας πλέον να δώσει ιδιαίτερη έμφαση στον τουρισμό και στις εναλλακτικές μορφές του, στον πολιτισμό, αλλά και στην ενεργοποίηση των δομών κοινωνικής υποστήριξης και αλληλεγγύης που οφείλει να έχει κάθε σύγχρονος Δήμος που σέβεται τους δημότες του.

### Δήμος Θεσσαλονίκης Έρχονται οι πρώτες οκτώ γωνιές ανακύκλωσης



Η αύξηση των ποσοστών ανακύκλωσης, μετά από την αποκατάσταση της κανονικότητας στην αποκομιδή των απορριμμάτων, είναι ο επόμενος μεγάλος στόχος που έχει τεθεί από τη διοίκηση του Στέλιου Αγγελούδη στον δήμο Θεσσαλονίκης. Προς αυτή την κατεύθυνση προετοιμάζεται η οργάνωση γωνιών ανακύκλωσης, στις οποίες θα συλλέγεται μια ευρεία γκάμα υλικών από χαρτί και γυαλί μέχρι συσκευές κινητών τηλεφώνων και τάμπλετ και από χρησιμοποιημένα λάδια και ρούχα μέχρι ηλεκτρικούς εξοπλισμούς και ογκώδη αντικείμενα.

**Μαρία Σπυράκη**  
Οι πολίτες να πουν "ναι" στη σταθερότητα

**Δώρα Τσαμπάζη**  
Να σκεφτούμε ποιους ανθρώπους θέλουμε στην Ευρωβουλή

**Γιώργος Ρακκάς**  
Η υποψηφιότητα Μπελέρη, τομή για ολόκληρο το πολιτικό σύστημα

Για την δήλωσή του πως αν είναι και ο ίδιος υποψήφιος ευρωβουλευτής, τον πρώτο σταυρό στο ψηφοδέλτιο της ΝΔ θα τον δώσει στον Φρέντυ Μπελέρη



**Γιώργος Μουρούτης**

Υποψήφιος ευρωβουλευτής ΝΔ

Για τη δήλωσή του πως «Αν ήμουν ο πρόεδρος του ΣΥΡΙΖΑ και μιλούσα για την φτώχεια και την ακρίβεια, δεν θα έβγαζα φωτογραφία με την τούρτα γενεθλίων του σκύλου μου. Συγγνώμη κιόλας, εδώ πρέπει να είμαστε σοβαροί» είπε συγκεκριμένα.



**Μιχάλης Κατρίνης**

Κοινοβουλευτικός εκπρόσωπος ΠΑΣΟΚ

Για την ανακοίνωση προσλήψεων 700 γιατρών στα ΚΕΠΑ, μετά από 10 και πλέον χρόνια, κάτι που θα δώσει ανασα στα άτομα με αναπηρία που ταλαιπωρούνται από το μεγάλο χρόνο αναμονής.



**Παναγιώτης Κοκκόρης**

Υποδιοικητής e-ΕΦΚΑ

## ▲ Οι πάνω

## ▼ & Οι κάτω



**Γιάννης Μασούτης**

Πρόεδρος ΚΕΕΕ



Για την επιστολή της Κεντρικής Ένωσης Επιμελητηρίων με την οποία ζητούν κίνητρα από το υπουργείο Εργασίας για να αντιμετωπιστεί η έλλειψη ανθρώπινου δυναμικού, ειδικά σε αγροτικό τομέα και τουρισμό. Ας ξεκινήσουν οι επιχειρηματίες από το να δώσουν σοβαρούς μισθούς και αξιοπρεπείς συνθήκες εργασίας στον κλάδο του τουρισμού.



**Κυριάκος Βελόπουλος**

Πρόεδρος Ελληνικής Λύσης



Για τις ομοφοβικές δηλώσεις του με τις οποίες σχολίαζε τον Γιώργο Λιάγκα. Είπε πολλά καταδικαστέα όπως "είναι 10 άτομα πάνελ εκεί μαζί και ο Περρής. Οι 2-3 θα 'ναι ομοφυλόφιλοι. Για ψαχτείτε μεταξύ σας... Αν δε μπορείτε, μία κολονοσκόπηση βοηθάει".



**Νίκος Παπαδόπουλος**

Βουλευτής Νίκης



Για τις δηλώσεις του στη Βουλή με τις οποίες ουσιαστικά δικαιολόγησε την επίθεση μέσα σε εκκλησία κατά βουλευτού της ΝΔ. Όσο και αν μετά έδωσε διευκρινίσεις, όσα υποστήριξε δεν μπορούσαν να μαζευτούν. Πως να εξηγήσεις άλλωστε το "Όταν παραβιάζεται και φιμώνεται η συντριπτική πλειοψηφία θα έχουμε τέτοια πράγματα. Ακόμα και μέσα στην Εκκλησία πιστοί αρχίζουν να μοιράζουν σφαλιάρες".

## MYPORTAL.GR

Πολιτική & Οικονομία ..με Άποψη!

Web TV

Υπογραφές

Απόψεις

Και οι μόνιμες παραπολιτικές στήλες:



Ο Γέροντας



Ο Φωτογράφος



www.myportal.gr

## EDITORIAL



**Γιάννης Μπελενιώτης**

Πολιτικός Επιστήμων-Οικονομολόγος

Γιατί ψηφίζουμε στις ευρωεκλογές; Είναι ένα ερώτημα το οποίο συχνά ακούγεται όσο πλησιάζουμε προς την 9η Ιουνίου. Οι πολίτες το θέτουν μάλλον αδιάφορα, υπό την έννοια ότι υποβαθμίζουν την σημασία της κάλπης καθώς απο αυτήν δεν θα προκύψει εθνική κυβέρνηση και πρωθυπουργός.

Τα κόμματα το θέτουν ώστε να δώσουν την απάντηση που εξυπηρετεί το προεκλογικό τους αφήγημα και την στρατηγική τους: άλλοι με θετική, άλλη με αρνητική προσέγγιση στην απάντηση και άρα στην καμπάνια τους.

Σε κάθε περίπτωση οι κάλπες είναι κάλπες. Και απο τις κάλπες εξάγονται πολιτικά συμπεράσματα: Μπορεί η κυβέρνηση να μην αλλάξει στις 10 Ιουνίου με όποιο αποτέλεσμα αλλά διαφορετικό θα είναι το εσωτερικό πολιτικό

τοπίο αν επί παραδείγματι η Νέα Δημοκρατία έχει 33% και ο ΣΥΡΙΖΑ 17%, διαφορετικό θα είναι αν η Νέα Δημοκρατία έχει 30% και ο ΣΥΡΙΖΑ ή το δεύτερο κόμμα έχει 20. Με διαφορετικό τρόπο θα λειτουργούν στη συνέχεια και η κυβέρνηση και η αντιπολίτευση.

Επίσης, πρέπει να γίνει επιτέλους κατανοητό στην ελληνική κοινωνία πως οι ευρωπαϊκές αποφάσεις και οδηγίες αφορούν άμεσα την εγχώρια κοινωνικοοικονομική συνθήκη και πως η ευρωπαϊκή νομοθεσία γίνεται και εθνική. Σε μεγάλο βαθμό οι αποφάσεις των εθνικών κυβερνήσεων εκπορεύονται απο την Ε.Ε.

Επομένως κάθε άλλο παρα αδιάφορες θα πρέπει να είναι οι ευρωεκλογές, το αντίθετο. Είναι σημαντικές και απαιτούν τη συμμετοχή όλων.



**Βαγγέλης Πλάκας**

Δημοσιογράφος

## Φουρτούνες “παρ’ αφρόν” στο ΣΥΡΙΖΑ δεξιά ανασύνταξη στη Νέα Δημοκρατία

Μέχρι πρόσφατα επωδός του ΣΥΡΙΖΑ κατά της κυβέρνησης και του πρωθυπουργού ήταν πως στηρίζουν τα πάντα στη δύναμη της επικοινωνίας και παίζουν καλά το παιχνίδι του πολιτικού μάρκετινγκ παραπλανώντας την ελληνική κοινωνία. Δεν ξέρω πως θα αισθάνονται βλέποντας τον πρόεδρο του κόμματος τους να στηρίζει όλον τον πολιτικό του σχεδιασμό αλλά και την προεκλογική του στρατηγική σε μια επικοινωνιακή τακτική με πολλές δόσεις life style. Από την επίδειξη της πολυτελούς του κατοικίας, ως την “πολιτική κρουαζιέρα” στο Αιγαίο με το “Παρ’ Αφρόν” και πολλά άλλα.

Αυτό βέβαια ίσως είναι το λιγότερο που ενοχλεί όσους παραδοσιακούς του ΣΥΡΙΖΑ έχουν παραμείνει στο κόμμα, καθώς βλέπουν πως απο αυτό που ίδρυσε ο Αλέξης Τσίπρας το μόνο που έχει μείνει ίδιο είναι το όνομα. Όλα τα άλλα ο Στέφανος Κασσελάκης τα αλλάζει: λειτουργεί προσωπικά δίχως να συζητά, συμβουλευεται, ούτε καν ενημερώνει καλά-καλά τα θεσμικά κομματικά όργανα ενώ αλλάζει σταθερές κομματικές και ιδεολογικές θέσεις του κόμματος με μια δήλωση ή μια ανάρτησή του.

Εκεί που η λέξη “αριστεία” λοιδωρούταν απο τον ΣΥΡΙΖΑ όταν χρησιμο-

ποιούνταν απο την κυβέρνηση, τώρα βρέθηκε ως “προοδευτική αριστεία” να χαρακτηρίζει κατά τον κ. Κασσελάκη το ευρωψηφοδέλτιο του κόμματος. Απο τα ιερά θαύματα ως το πολιτικό παιχνίδι με όρους όπως η πατρίδα, η θρησκεία και η οικογένεια.

Προφανώς η σύγχυση που προκαλείται στο εσωτερικό χώρο του κόμματος και σε μερίδα ψηφοφόρων του ΣΥΡΙΖΑ, ουδόλως απασχολεί τον κ. Κασσελάκη.

Η επιδίωξή του είναι ένα νέο κόμμα σε όλα του, επιδιώκει να δημιουργήσει μια νέα κοινωνική βάση ως εκλογικό ακροατήριο, να απευθυνθεί σε νέα κοινωνικά κοινά και πολιτικά ακροατήρια ασχέτως αν αυτά δεν συγγενεύουν με ότι συμβόλιζε ο ΣΥΡΙΖΑ ως και την ανάδειξή του στην προεδρία. Λίγο αντισυστημικότητα, λίγο το “απο τα κάτω προς τα πάνω” που είναι της μόδας, λίγο πολιτικό ψάρεμα σε πολλές λίμνες προσπαθεί να δημιουργήσει έναν νεό χώρο.

Οι ευρωεκλογές θα είναι το πρώτο crash test για αυτό το πολιτικό one man show αλλά ο κ. Κασσελάκης, όσο και αν εμφανίζεται αισιόδοξος για “πολιτική ανατροπή” δεν θα είναι το μοναδικό. Ο ίδιος θέλει να κριθεί στις εθνικές εκλογές.



### Η ανασύνταξη της ΝΔ

Την ίδια ώρα στο χώρο της Νέας Δημοκρατίας εμφανώς υπάρχει μια στροφή προς τα δεξιά ακροατήρια όπου παρατηρούνται ικανές διαρροές. Ο Κυριάκος Μητσοτάκης έχει αναλάβει ο ίδιος τον προεκλογικό αγώνα και βρέθηκε να προεδρεύει τη Δευτέρα ευρεία προεκλογική σύσκεψη στην οποία καταρτίστηκε το πρόγραμμα περιοδειών σε όλη τη χώρα και επιστρατεύτηκαν κορυφαία στελέχη που “χρωθήκαν” τον προεκλογικό αγώνα στις περιφέρειες της χώρας. Το δε πολιτικό διακύβευμα που τίθεται απο Μαξίμου και Πειραιώς “σκληρό” και εσωτερικό: “σταθερότητα” στην πορεία της χώρας, ώστε να αντιμετωπιστεί έτσι η χαλαρότητα της ψήφου και να αξιοποιηθεί το προβάδισμα Μητσοτάκη ως καταλληλότερου πρωθυπουργού με μεγάλη απόσταση απο τους πολιτικούς του αντιπάλους.

# Το διακύβευμα των ευρωεκλογών



**Μαρία Σπυράκη**

Ευρωβουλευτής ΝΔ

**Οι πολίτες να πουν "ναι" στη σταθερότητα**

Στην κάλπη της 9ης Ιουνίου ψηφίζουμε το χώρο που δίνει λύσεις και αυτός είναι η Νέα Δημοκρατία, το μεγαλύτερο κόμμα μέσα στο σχηματισμό του Ευρωπαϊκού Λαϊκού Κόμματος, το οποίο είναι η ισχυρότερη πολιτική ομάδα στην Ευρώπη. Είναι πολύ σημαντικό και είναι υπέρ των συμφερόντων της χώρας μας η Νέα Δημοκρατία να συνεχίσει να έχει ισχυρή φωνή. Δυο είναι οι παράμετροι επιλογής που οφείλουμε όλοι οι πολίτες να λάβουμε υπόψη μας.

Πρώτον: Η Ελλάδα χρειάζεται σοβαρή εκπροσώπηση στο Ευρωκοινοβούλιο και ανθρώπους που διαθέτουν τα εχέγγυα για να φέρουν εις πέρας την αποστολή τους. Στις ευρωεκλογές ψηφίζουμε τους ικανότερους και τους καταλληλότερους. Το Ευρωκοινοβούλιο είναι πεδίο δουλειάς για ανθρώπους με γνώσεις που ξέρουν να νομοθετούν, να υπερασπίζονται την πατρίδα, να δίνουν μάχες για την επίλυση προβλημάτων.

Δεύτερον: Η Θεσσαλονίκη και η Μακεδονία μας ειδικότερα, χρειάζονται ισχυρή εκπροσώπηση στην Ευρωβουλή, καθώς η ΕΕ μπορεί να συμβάλει καταλυτικά στις λύσεις για τα προβλήματα της περιοχής μας. Από τη χρηματοδότηση των μεγάλων έργων (Μετρό, Λιμάνι, Fly over) ως τις προδιαγραφές για την ποιότητα του αέρα στα Δυτικά της Θεσσαλονίκης και την ενεργειακή αναβάθμιση των κτιρίων, όλα έχουν ευρωπαϊκή υπογραφή και οφείλουν να εκπληρώνουν ευρωπαϊκά κριτήρια.

Στην προηγούμενη θητεία παρά τις δυσκολίες και τα όποια λάθη, η Νέα Δημοκρατία είχε ισχυρή φωνή. Αξίζει να θυμηθούμε ότι δόθηκαν ευρωπαϊκές λύσεις την περίοδο της πανδημίας, από το πρόγραμμα Sure που χρηματοδότησε τη διατήρηση των θέσεων εργασίας στις κλειστές επιχειρήσεις μέχρι το ιστορικό επίτευγμα του Ταμείου Ανάκαμψης και Ανθεκτικότητας, για να ενισχυθεί και να αναδιαρθρωθεί η οικονομική δραστηριότητα στη χώρα με επιπλέον 36 δισ. ευρώ που ήδη εκταμιεύονται για να αλλάξουν, τα νοσοκομεία και τα κέντρα υγείας, τις μεταφορές, τις υποδομές και να στηρί-

ξουν τις επιχειρήσεις.

Τώρα, εν όψει των ευρωεκλογών, η Νέα Δημοκρατία στέκεται πάλι στο ύψος των περιστάσεων και πρωτοστατεί στην ίδρυση της ενιαίας ευρωπαϊκής άμυνας, που είναι η διαδικασία με την οποία θα παραγάγουμε οπτικά συστήματα με κοινές προδιαγραφές. Υποστηρίζουμε την πρόταση, ώστε να δημιουργηθεί και σώμα άμεσης αντίδρασης για κάθε περίπτωση που έχουμε αναθεωρητικές κινήσεις στα εξωτερικά σύνορα της Ευρώπης. Η Ελλάδα έχει άμεση ανάγκη την κοινή αμυντική ομπρέλα γιατί έχουμε και αναθεωρητικό γείτονα.

Η Νέα Δημοκρατία εργάζεται για σύγχρονες λύσεις στα προβλήματα, επιδιώκοντας συγκλίσεις στο ευρωπαϊκό Κέντρο, μάχεται το λαϊκισμό και απαντά με έργο. Η άνοδος της Ακροδεξιάς δεν συμφέρει κανέναν στην Ελλάδα. Όσοι θέλουν να διαμαρτυρηθούν με την ψήφο τους και σκοπεύουν να κάνουν επιλογές με τιμωρητική ή χαλαρή διάθεση θα πρέπει να γνωρίζουν ότι οι ακροδεξιοί στην Ευρώπη σκοπεύουν να μειώσουν τον κοινό προϋπολογισμό, τις ευρωπαϊκές ενισχύσεις στους αγρότες του Νότου και τις μεταβιβάσεις σε όσους έχουν ανάγκη. Θέλουν να κρατήσουν τα κονδύλια για τις χώρες τους και να έχουν την Ευρωπαϊκή Ένωση ως άλλοθι για τις επιπτώσεις των επιλογών τους.

Λάθη και παραλείψεις της κυβέρνησης δεν μπορούν να θολώσουν τη μεγάλη εικόνα. Οι εκλογές της 9ης Ιουνίου παράγουν πολιτικό αποτέλεσμα. Ο Κυριάκος Μητσοτάκης παρέλαβε την Ελλάδα στο χέλιος του γκρεμού το 2019 και την ανέβασε στην επενδυτική βαθμίδα. Η συνέχιση των μεταρρυθμίσεων χρειάζεται δύναμη και αυτή έρχεται μόνο εφόσον οι πολίτες πούνε «ναι» στη σταθερότητα και την προβλεψιμότητα που παρέχει η ΝΔ.

Η ψήφος είναι δύναμη και ευθύνη στα χέρια όλων μας. Μετά την απομάκρυνση από την κάλπη ουδέν λάθος αναγνωρίζεται. Ας αξιοποιήσουμε τη δύναμη μας με υπευθυνότητα.



**Δώρα Τσαμπάζη**

Υποψήφια ευρωβουλευτής ΣΥΡΙΖΑ-ΠΣ

**Να σκεφτούμε ποιους ανθρώπους θέλουμε στην Ευρωβουλή**

Πάντα οι Ευρωεκλογές έχουν ξεχωριστό και σημαντικό νόημα παρόλο που ο κόσμος συνήθως ψηφίζει πιο χαλαρά, ή απέχει, ή τιμωρητικά.

Η αποχή ποτέ δεν ήταν λύση, ίσα ίσα που δίνει σε ένα μικρότερο μέρος πληθυσμού να αποφασίζει για το σύνολο. Η τιμωρητική ψήφος έχει νόημα αρκεί να γίνεται με τη λογική και όχι με το συναίσθημα. Μα περισσότερο νόημα έχει να αναλογιστούμε τι ανθρώπους θέλουμε πάνω στην Ευρωβουλή. Ποιοι πραγματικά διεκδίκησαν δικαιώματα για τους Έλληνες πολίτες, ποιοι υπερασπίζονται το κράτος δικαίου, την πράσινη και οικολογική Ευρώπη.

Είναι εύκολο να δούμε ποιοι εν ενεργεία ευρωβουλευτές έχουν παράγει έργο και ποιοι όχι; Προφανώς δεν γίνεται να ανατρέξουμε στα βιογραφικά και στις δράσεις τους για πέντε χρόνια 21 ανθρώπων, αλλά νομίζω μέσα μας, κάποιες προσωπικότητες έχουν αφήσει το αποτύπωμά τους και κάποιοι έλαμψαν διά της απουσίας τους και στο ευρωπαϊκό κοινοβούλιο και στην ελληνική κοινωνία. Στην κάλπη λένε, ο κόσμος κρίνει, δεν κρίνεται. Και νομίζω πέρα από τα κόμματα τις ταμπέλες, όλοι μέσα μας γνωρίζουμε.

Με αυτό το κριτήριο και με το ποια

Ευρώπη θέλουμε θα πάμε στην κάλπη. Η ακροδεξιά είναι ήδη εδώ, δεν χρειάζεται να αναλωνόμαστε σε κλισέ, «ανεβαίνει», ανέβηκε, είναι εδώ, ήρθε. Ανάχωμα μπορεί να γίνει η δεξιά στην ακροδεξιά λένε της Νέας Δημοκρατίας και μου φαίνεται λίγο αστείο. Γιατί πρόκειται για συγκοινωνούντα δοχεία που το ένα θέλει να σώσει το άλλο όταν έρθουν τα δύσκολα.

Ανάχωμα στο σκοτάδι μπορεί να γίνει μόνο το φως. Ούτε το μισοσκόταδο, ούτε τα χαμηλωμένα φώτα. Η Ευρώπη των λαών, της ευημερίας, της αρμονικής και υγιούς συμβίωσης των πολιτών της δεν θα έρθει ούτε με ακροδεξιές απόψεις, ούτε με φιλελεύθερες. Θα έρθει με ειρήνη, αλληλεγγύη, ενσυναίσθηση, σεβασμό και συνεργασία ανάμεσα στα κράτη μέλη.

Θα έρθει με δικαιοσύνη και κοινή σκοπιά σε φλέγονται κοινωνικά και πολιτικά ζητήματα, όπως η έμφυλη βία, η παραβατικότητα των νέων, ενεργειακή και ανθρωπιστική κρίση. Αρκεί σε όλα αυτά τα ζητήματα, απάντηση να είναι ο άνθρωπος και όχι τα συμφέροντα και το κέρδος. Αυτό είναι το διακύβευμα των Ευρωεκλογών, αν θέλουμε την Ευρώπη με τα νούμερα σε μια σειρά από στατιστικά, ή την Ευρώπη των ανθρώπων.

**MYPORTAL.GR**  
Πολιτική & Οικονομία ..με Άποψη!

## Σχέδιο « Θεσσαλονίκη» για το ΠΑΣΟΚ-ΚΙΝΑΛ στη μάχη της δεύτερης θέσης

Του  
Σταύρου  
Αλχατζίδη



«Το ΠΑΣΟΚ είναι εδώ, ενωμένο, δυνατό», λέει το παλιό σύνθημα του κόμματος που για χρόνια συντροφεύει τους φίλους του. Αν θέλαμε πάντως να το παραφράσουμε, ως προς την σύνθεση του ευρωψηφοδελτίου του κόμματος θα μπορούσε εύκολα να πούμε πως: «Το ΠΑΣΟΚ Θεσσαλονίκης είναι εδώ, ενωμένο, δυνατό». Και αν τα καταφέρει μάλιστα να φέρει και τη δεύτερη θέση στο κόμμα στις ευρωεκλογές θα αποτελεί τεράστια επιτυχία...

Δεν είναι συνηθισμένο να υπάρχουν εννιά συν δύο υποψήφιοι ευρωβουλευτές από τη Θεσσαλονίκη ή με ισχυρούς δεσμούς με την πόλη. Ωστόσο όλα έχουν την εξήγησή τους.

Εδώ και πολλά χρόνια το ΠΑΣΟΚ- ΚΙΝΑΛ διατηρεί ισχυρούς δεσμούς με το νομό Θεσσαλονίκης ως προς την αυτοδιοίκηση. Ακόμη και τις ημέρες των μονοψήφιων ποσοστών διέθετε και εξακολουθεί να διαθέτει δύο δήμους (Νεάπολης - Συκεών και Θέρμης).

Μετά τις τελευταίες δημοτικές εκλογές προστέθηκαν ακόμη δύο ο δήμος Θεσσαλονίκης και ο δήμος Καλαμαριάς, δηλαδή οι μεγαλύτεροι σε πληθυσμό δήμοι του νομού. Για να μη προσθέσουμε και τα στελέχη του που συμμετέχουν σε διοικήσεις άλλων δήμων. Χαρακτηριστικό παράδειγμα η Χριστίνα Αλίρη που είναι υποψήφια ευρωβουλευτής του κόμματος, αλλά και αντιδήμαρχος στο δήμο Ωραιοκαστρου εκλεγμένη με τον συνδυασμό του Νεοδημοκράτη Παντελή Τσακίρη. Κάπου εκεί προσθέτουμε και το εργατοϋπαλληλικό κέντρο Θεσσαλονίκης στο οποίο τη διοίκηση βρίσκεται για πολλά χρόνια το ΠΑΣΟΚ- ΚΙΝΑΛ.

### Το σχέδιο

Φυσικά και ο Νίκος Ανδρουλάκης δεν αποφάσισε τιμής ένεκεν να χρησιμοποιήσει τόσα πρόσωπα από τη Θεσσαλονίκη. Ούτε το έκανε ως ένδειξη ευγνωμοσύνης, Διαφορετική είναι η στόχευση του.

Βλέποντας την κυβερνητική παράταξη να παρουσιάζει φθορά στη Θεσσαλονίκη στο ΠΑΣΟΚ- ΚΙΝΑΛ πιστεύουν πως μπορούν να προσελκύσουν πολλούς από τους δυσαρεστημένους ψηφοφόρους της Νέας Δημοκρατίας. Και το βασίζουν αυτό στο, ότι πιο εύκολα θα μετακινηθούν προς το κέντρο, παρά προς τον ΣΥΡΙΖΑ ή στα δεξιά της Νέας Δημοκρατίας.

Οι κάτοικοι των μεγάλων πόλεων κυρίως Αθήνας και Θεσσαλονίκης αποτελούν τα τελευταία χρόνια τη βασική πηγή άντλησης ψηφοφόρων για το ΠΑΣΟΚ - ΚΙΝΑΛ. Και αυτούς θέλει να επαναπροσεγγίσει τη δεδομένη χρονική στιγμή. Αυτούς που έχασε και τα τελευταία χρόνια γιατί έχουν μετακινηθεί προς τη Νέα Δημοκρατία. Ο στόχος λοιπόν είναι οι 23.638 ψήφοι των εθνικών εκλογών στην Α' περιφέρεια Θεσσαλονίκης και οι 17.571 ψήφοι της Β' περιφέρειας Θεσσαλονίκης να γίνουν πολύ περισσότερες.

### Το ψηφοδέλτιο

Η ισχυρή εκπροσώπηση της Θεσσαλονίκης αποτυπώνεται έντονα στο ευρωψηφοδέλτιο του κόμματος. Αρχικά είχαν ανακοινωθεί οι: Χριστίνα Αλίρη, Σάκης Αρναούτογλου, Θεοδωρής Ζαγοράκης, Γρηγόρης Ζαρωτιάδης, Στεφανία Τανιμανίδου, Μαρία Σαμαρά - Οικονόμου και Κώστας Χρυσόγονος. Στη συνέχεια προστέθηκαν οι Κωνσταντίνα Αδάμου και ο Νίκος Ξυλούρης.

Οι συν δύο όπως αναφέρονται στην αρχή του κειμένου είναι η Κατερίνα Πλέσια - Ευσταθοπούλου, η οποία γεννήθηκε και μεγάλωσε στη Θεσσαλονίκη, αλλά από το 2017 ζει και εργάζεται στο Λονδίνο. Επίσης ο πρώην υπουργός Γιάννης Μανιάτης διατηρεί εξαιρετικά ισχυρούς δεσμούς με την πόλη, αφού για 15 χρόνια ήταν καθηγητής στο Αριστοτέλειο πανεπιστήμιο Θεσσαλονίκης.

Τη «μερίδα του λέοντος», πάντως κατέχει η Αττική αφού 14 είναι οι υποψήφιοι ευρωβουλευτές που προέρχονται από το νομό, ενώ η Κρήτη από την οποία κατάγεται ο Νίκος Ανδρουλάκης, διαθέτει 4 υποψήφιους ευρωβουλευτές.

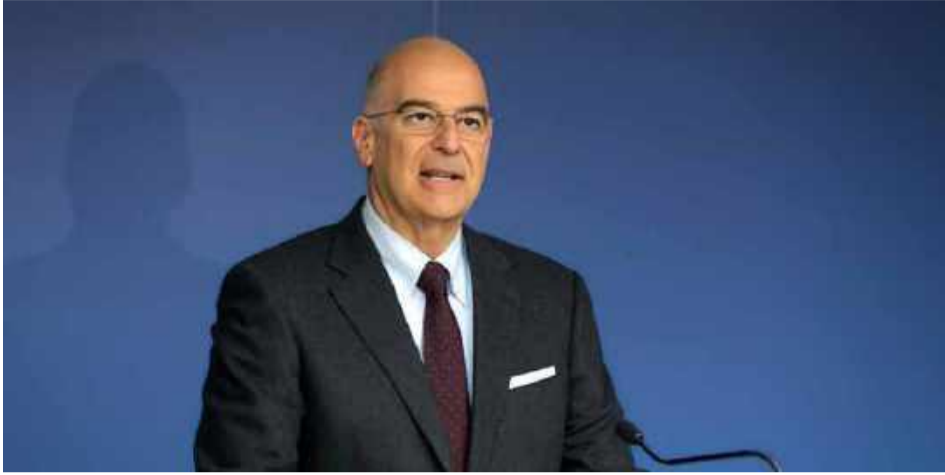

## Ο Δένδιας “γαλάζιος στρατηγός” στην Κεντρική Μακεδονία

Στον Νίκο Δένδια θα πέσει το προεκλογικό βάρος της εκστρατείας της ΝΔ ενόψει των ευρωεκλογών. Οι λόγοι προφανείς καθώς ο υπουργός Άμυνας:

- Μπορεί να υποστηρίξει ποιο αξιόπιστα από τον καθένα την επιχειρηματολογία πως η πατριωτική πολιτική γίνεται όχι στα λόγια αλλά στην πράξη, όπως με την ενίσχυση των ένοπλων δυνάμεων
- Έχει διείδυση στα “καραμανλικά” ακροατήρια Προέρχεται και μπορεί να απευθυνθεί στη λαϊκή δεξιά
- Έχει υπουργική ατζέντα για τη Θεσσαλονίκη, όπως πρόσφατα η απόφαση παραχώρησης έκτασης στο πρώην στρατόπεδο “Καρατάσιου” για την ανέγερση του νέου ογκολογικού νοσοκομείου
- Το Μαξίμου προφανώς επέλεξε τον κορυφαίο υπουργό για να βάλει φραγμό στις προς τα δεξιά διαρροές που στη Θεσσαλονίκη και τη Βόρεια Ελλάδα είναι σημαντικές. Να σημειωθεί πως το τελευταίο διάστημα ο κ. Δένδιας είχε συνεργασία στο γραφείο του με πλειάδα βουλευτών από τη Θεσσαλονίκη.

Στην υπόλοιπη χώρα υπευθυνοι θα είναι ο Άδωνις Γεωργιάδης στη Δυτική Μακεδονία, ο Χρήστος Σταϊκούρας στην Ανατολική Μακεδονία – Θράκη, ο Κώστας Σκρέκας στην Περιφέρεια Ηπείρου, ο Κωστής Χατζηδάκης στη Θεσσαλία, ο Μάκης Βορίδης στην Πελοπόννησο, ο Κυριάκος Πιερρακάκης στην Κρήτη, ο Δημήτρης Καιρίδης στο Βόρειο Αιγαίο, η Σοφία Ζαχαράκη την Στερεά Ελλάδα, ο Λευτέρης Αυγενάκης τη Δυτική Ελλάδα, η Όλγα Κεφαλογιάννη τα Ιόνια και η Δόμνα Μιχαηλίδου την Περιφέρεια Νοτίου Αιγαίου.



## Η σύσκεψη Μητσοτάκη με βουλευτές

Παρουσία του Κυριάκου Μητσοτάκη πραγματοποιήθηκε την Δευτέρα στην Πειραιώς ευρεία σύσκεψη για τον καθορισμό των περιοδίων των κλιμακίων της ΝΔ ενόψει των ευρωεκλογών.

Αμέσως μετά το Πάσχα κλιμάκια υπουργών, βουλευτών, στελεχών και αυτοδιοικητικών θα οργώσουν την χώρα ενώ και ο Κυριάκος Μητσοτάκης θα πραγματοποιήσει περιοδείες σε όλη τη χώρα με έμφαση στη Βόρεια Ελλάδα και σε συνοικίες της Αττικής. Επίσης ο πρωθυπουργός ξεκίνησε συσκέψεις με βουλευτές των περιφερειών και την Παρασκευή ήταν προγραμματισμένο να δεχθεί στο Μαξίμου τους βουλευτές από τη Βόρεια Ελλάδα.

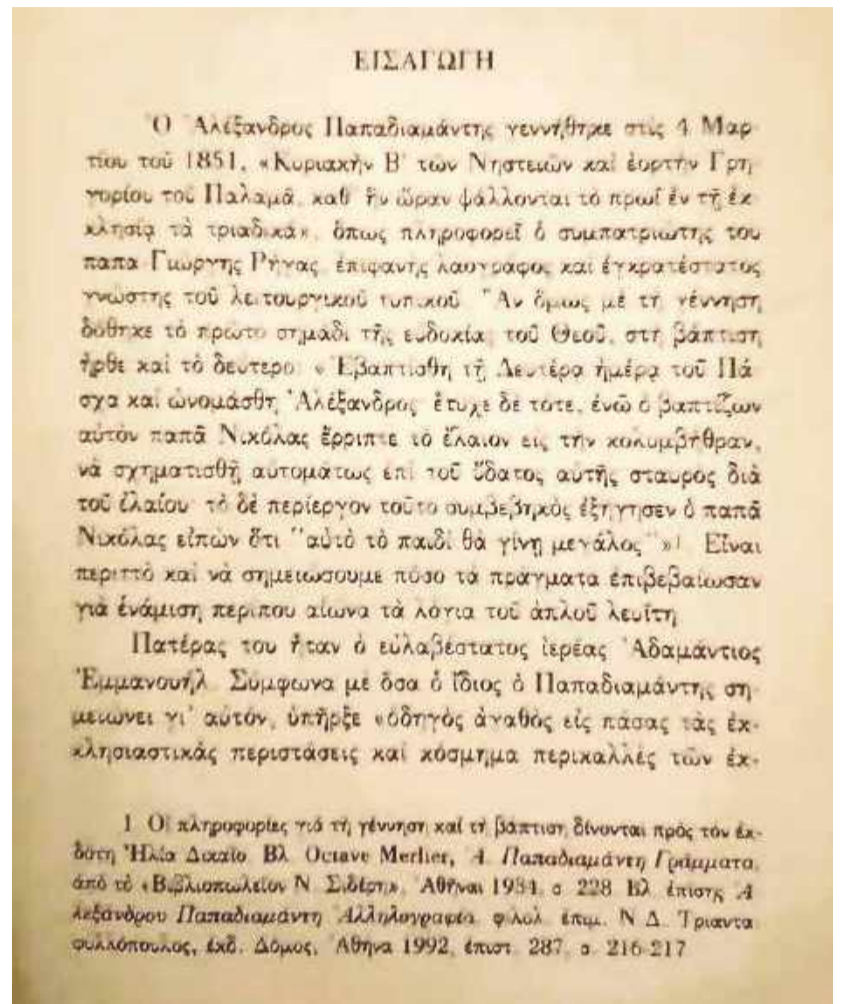

## Μια απίστευτη... σύμπτωση για τη βάφτιση Κασσελάκη

Τα όσα περιέγραψε ο Στέφανος Κασσελάκης στην βάπτισή του φαίνεται πως συνέβησαν ακριβώς τα ίδια προ... 150 ετών στην βάφτιση του σπουδαίου λογοτέχνη, του «αγίου» των γραμμάτων Αλέξανδρου Παπαδιαμάντη.

Διαβάστε την περιγραφή της βάπτισης του Αλέξανδρου Παπαδιαμάντη όπως άλλωστε αποτυπώνεται και στο σχετικό απόσπασμα που συνοδεύει τ ο κείμενο: «... ενώ ο βαπτίζων αυτόν παπά Νικόλας έρριπτε το έλαιον εις την κολυμβήθραν, να σχηματισθή αυτομάτως επί του ύδατος αυτής σταυρός διά του ελαίου. Το δε περίεργον τούτο συμβεβηκός εξήγησε ο παπά Νικόλας ειπών ότι ‘αυτό το παιδί θα γίνη μεγάλο’». Όμοια ιστορία για τη δική του βάπτισις περιέγραψε ο πρόεδρος του ΣΥΡΙΖΑ στον Αρχιεπίσκοπο Αμερικής κ. Ελπιδοφόρο: «Με βάφτισε ο Άγιος Τσαλίκης με τον πατέρα Κύριλλο, και στο νερό σχηματίστηκε ένας σταυρός από το λάδι. Ο Άγιος Τσαλίκης είπε στους γονείς μου: αυτός είτε Παπάς θα γίνει, είτε πολύ σπουδαίος». Και επειδή δεν πιστεύουμε πως είναι... αντιγραφή σίγουρα πρόκειται για μια... απίστευτη σύμπτωση.

(Η αναφορά από το βιβλίο του καθηγητή Θεολογίας του ΑΠΘ Ανέστη Κεσελόπουλου, “Η λειτουργική Παράδοση στον Παπαδιαμάντη” (1994)

## Και πάλι απών από το δημοτικό συμβούλιο ο Κ. Ζέρβας

Δυσμενή σχόλια μεταξύ των συναδέλφων του στο δημοτικό συμβούλιο προκάλεσε η εκ νέου απουσία από την αποψινή συνεδρίαση του οργάνου τού τέως δημάρχου και επικεφαλής σήμερα της παράταξης της μείζονος αντιπολίτευσης Κωνσταντίνου Ζέρβα. Η απουσία από τις συνεδριάσεις του δημοτικού συμβουλίου τείνει να εξελιχθεί σε συνήθη πρακτική για τον Κωνσταντίνο Ζέρβα. Εξάλλου, ακόμη και στις συνεδριάσεις στις οποίες παρίσταται ο τέως δήμαρχος συνήθως περιορίζεται σε μια δική του κεντρική τοποθέτηση και αποχωρεί αμέσως μετά, με τη στάση αυτή να θεωρείται από πολλούς αιρετούς ότι συνιστά προσβολή απέναντι στον θεσμό του δημοτικού συμβουλίου.

# ΤΑ ΝΕΑ ΤΗΣ ΑΥΤΟΔΙΟΙΚΗΣΗΣ

20 Απριλίου 2024

Ένθετο της εφημερίδας ΠΟΛΙΤΙΚΗ

Στα σημεία αυτά οι πολίτες θα μπορούν να αποθέτουν από χαρτί μέχρι ηλεκτρονικές συσκευές και ογκώδη αντικείμενα

Της  
Βαρβάρας  
Ζούκα

## ΔΗΜΟΣ ΘΕΣΣΑΛΟΝΙΚΗΣ Έρχονται οι πρώτες οκτώ γωνιές ανακύκλωσης

Η αύξηση των ποσοστών ανακύκλωσης, μετά από την αποκατάσταση της κανονικότητας στην αποκομιδή των απορριμμάτων, είναι ο επόμενος μεγάλος στόχος που έχει τεθεί από τη διοίκηση του Στέλιου Αγγελούδη στον δήμο Θεσσαλονίκης. Προς αυτή την κατεύθυνση προετοιμάζεται η οργάνωση γωνιών ανακύκλωσης, στις οποίες θα συλλέγεται μια ευρεία γκάμα υλικών από χαρτί και γυαλί μέχρι συσκευές κινητών τηλεφώνων και τάμπλετ και από χρησιμοποιημένα λάδια και ρούχα μέχρι ηλεκτρικούς εξοπλισμούς και ογκώδη αντικείμενα.

Σε πρώτη φάση αναμένεται να διαμορφωθούν και να λειτουργήσουν οκτώ γωνιές ανακύκλωσης, εκ των οποίων οι περισσότερες θα βρίσκονται κοντά στις εποπτείες της καθαριότητας, ώστε να υπάρχει ο καλύτερος δυνατός έλεγχος, και σε σημεία όπου θα προκαλείται η μικρότερη δυνατή όχληση.

Συγκεκριμένα, σύμφωνα με τον σχεδιασμό της διεύθυνσης Ανακύκλωσης και Ανάπτυξης Συστημάτων Κυκλικής Οικονομίας του δήμου Θεσσαλονίκης, οι πρώτες οκτώ γωνιές ανακύκλωσης αναμένεται να λειτουργήσουν στα ακόλουθα σημεία:

1. Στην εποπτεία καθαριότητας της Αγίων Πάντων, στον χώρο στάθμευσης
2. Στην εποπτεία καθαριότητας της οδού Ειρήνης
3. Εντός του πάρκινγκ στη Δραγουμάνου – Κολωνιάρη
4. Εντός οικοπέδου του δήμου Θεσσαλονίκης στην οδό Γιαννιτσών 89
5. Στην εποπτεία καθαριότητας της Βούλγαρη
6. Σε εσοχή πλακόστρωτου στο πάρκο της Γεωργίου Παπανδρέου
7. Στο πάρκινγκ που έχει διαμορφωθεί στην περιοχή του Ποσειδωνίου
8. Απέναντι από την εποπτεία της καθαριότητας στην οδό Τήλου

Σύμφωνα με τις αρμόδιες δημοτικές υπηρεσίες, κατά τη διαδικασία της επιλογής των σημείων όπου θα διαμορφωθούν οι γωνιές ανακύκλωσης λαμβάνεται μέριμνα για τη μικρότερη δυνατή οπτική, ακουστική και αισθητική όχληση κάθε περιοχής.

Οι προτάσεις στις οποίες καταλήγει η διεύθυνση Ανακύκλωσης και Ανάπτυξης Συστημάτων Κυκλικής Οικονομίας του δήμου Θεσσαλονίκης αναμένεται τις επόμενες ημέρες να κατατεθούν προς έγκριση στη δημοτική επιτροπή. Οι γωνιές ανακύκλωσης εκτιμάται ότι θα αρχίσουν να αναπτύσσονται μετά από περίπου έναν μήνα, ενώ για τη διαμόρφωσή τους θα αναζητηθούν χορηγίες, ώστε να μην επιβαρυνθεί ο δημοτικός προϋπολογισμός.



### Όλα τα ρεύματα ανακύκλωσης

Στις υπό διαμόρφωση γωνιές στην ουσία θα συγκεντρώνονται όλα τα ρεύματα ανακύκλωσης. Συγκεκριμένα, στους χώρους αυτούς θα συλλέγονται:

- Χαρτί
- Γυαλί
- Απόβλητα βρώσιμων λιπών και ελαίων. Μάλιστα, είναι η πρώτη φορά που δημιουργείται δίκτυο χωριστής συλλογής για τα υλικά αυτά, στο πλαίσιο των στόχων για τη διαχείριση βιοαποβλήτων, που έχουν τεθεί από τον Περιφερειακό Σχεδιασμό Διαχείρισης Αποβλήτων (ΠΕΣΔΑ) Κεντρικής Μακεδονίας.
- Ηλεκτρικές και ηλεκτρονικές συσκευές
- Μικροσυσκευές, κινητά και τάμπλετ, δοχεία μελανιών
- Ρούχα και υποδήματα.

Ακόμη, σε καθένα από τα σημεία αυτά θα τοποθετηθεί κι ένα πολυκέντρο ανακύκλωσης, στο οποίο οι πολίτες επιστρέφουν επαναχρησιμοποιημένες γυάλινες, μεταλλικές, πλαστικές και χάρτινες συσκευασίες για ανακύκλωση, λαμβάνοντας αντίτιμο στη λογική της ανταποδοτικής ανακύκλωσης.

### Ογκώδη αντικείμενα

Συγκεκριμένα στις γωνιές ανακύκλωσης που χωροθετούνται πλησίον των εποπτειών της καθαριότητας προβλέπεται να τοποθετηθούν και ειδικές σκάφες, όπου θα γίνεται συλλογή ογκωδών αντικειμένων. Με τον τρόπο αυτό προσδοκάται ότι θα περιοριστούν σημαντικά τα προβλήματα που δημιουργούνται με την ανεξέλεγκτη απόθεση κάθε είδους ογκωδών αντικειμένων -από στρώματα μέχρι έπιπλα και παλιό οικιακό εξοπλισμό- σε πεζοδρόμια και άλλους κοινόχρηστους χώρους.

### Νέος κανονισμός στην καθαριότητα

Η ενίσχυση της ανακύκλωσης αποτελεί μία από τις βασικές κατευθύνσεις και του νέου κανονισμού καθαριότητας, που εγκρίθηκε πριν από λίγες ημέρες από το δημοτικό συμβούλιο Θεσσαλονίκης. Ο κανονισμός, μάλιστα, προβλέπει πρόστιμα για τους πολίτες ή τους επαγγελματίες που δεν στηρίζουν τα προγράμματα ανακύκλωσης. Ιδιαίτερη βαρύτητα μέσω του νέου κανονισμού δίνεται στην προώθηση της ανακύκλωσης αλλά και στην υιοθέτηση μιας υπεύθυνης στάσης από τους ιδιοκτήτες εμπορικών ή καταστημάτων υγειονομικού ενδιαφέροντος που παράγουν μεγάλες ποσότητες απορριμμάτων.

Σε αυτό το πλαίσιο μεταξύ άλλων προβλέπονται αυστηρά πρόστιμα -150 ευρώ ανά τεμάχιο με διπλασιασμό σε περίπτωση υποτροπής- εάν τα εμπορικά καταστήματα, οι υπεραγορές τροφίμων και τα καταστήματα υγειονομικού ενδιαφέροντος δεν ελαχιστοποιούν τον όγκο των απορριμμάτων με κάθε πρόσφορο τρόπο, όπως ενδεικτικά με τη χρήση συμπιεστή.



## Έρευνα στο Δήμο Θεσσαλονίκης

# Τρεις στους τέσσερις πιστεύουν ότι ο Αγγελούδης θα πάει καλύτερα από Ζέρβα

Ικανοποιημένοι από ως τώρα συνολικό έργο του δημάρχου Θεσσαλονίκης εμφανίζονται οι πολίτες με το αντίστοιχο ποσοστό να φτάνει το 52%. Σε επτά βασικούς τομείς δημοτικής πολιτικής ο βαθμός ικανοποίησης των πολιτών είναι:

- Στην καθαριότητα, ικανοποίηση (πολύ και αρκετά) φτάνει το 47,7%.
- Στις πλατείες και τους κοινόχρηστους χώρους, 40,7%.
- Στον αθλητισμό/πολιτισμό, 36,2%.
- Στα θέματα ασφάλειας της πόλης, 30,1%.
- Στην κοινωνική πολιτική, 28,8%.
- Στα σχολεία/παιδικούς σταθμούς, 26%.
- Στο κυκλοφοριακό, 19,3%.

Στη Θεσσαλονίκη οι πολίτες που θεωρούν ότι από τα πρώτα δείγματα γραφής του δημάρχου φαίνεται ότι θα τα πάει καλύτερα από τον προηγούμενο δήμαρχο Κώστα Ζέρβα φτάνουν το 75%, με μόλις το 16% να έχει αντίθετη άποψη και το 9% να μην απαντά. Ενδιαφέρον παρουσιάζουν επίσης τα ευρήματα για κάποια ποιοτικά χαρακτηριστικά του δημάρχου Στέλιου Αγγελούδη, με τις ακόλουθες αξιολογήσεις

- Αποτελεσματικός: 55,1%
- Με εμπειρία και γνώση διοίκησης: 55,2%.
- Γνώστης των προβλημάτων της πόλης: 72,4%.
- Προσιτός και φιλικός στους δημότες: 65,3%.
- Με συγκροτημένη άποψη για τις ανάγκες της πόλης: 65,2%.
- Δραστήριος/αποφασιστικός: 65,3%.
- Μεθοδικός: 58,2%.
- Διεκδικητικός: 52,3%.

### Τα προβλήματα

Στον Δήμο Θεσσαλονίκης ιεραρχούνται η καθαριότητα με 60,6%, το κυκλοφοριακό/στάθμευση με 47,8%, οι συγκοινωνίες με 17,6%, η κατάσταση του οδικού δικτύου με 13,6%, η συντήρηση-ανάπτυξη πρασίνου με 9,4%, η εγκληματικότητα/παραβατικότητα με 8,4%, η κατασκευή του flyover με 7,4%, η ανάπτυξη/ανεργία με 4,8%, η φτώχεια με 4,2% κ.λπ.

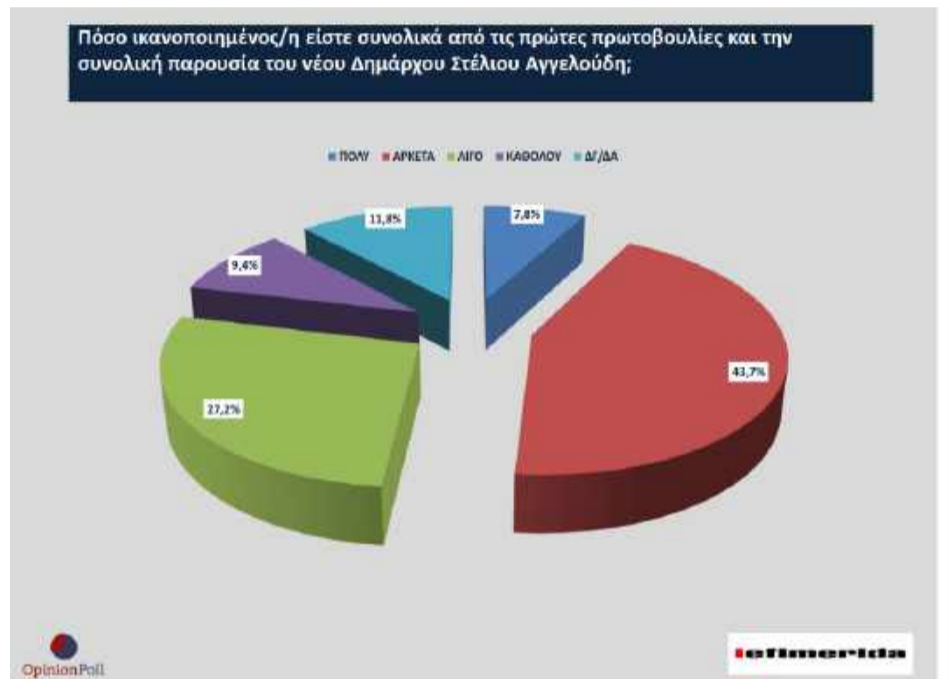
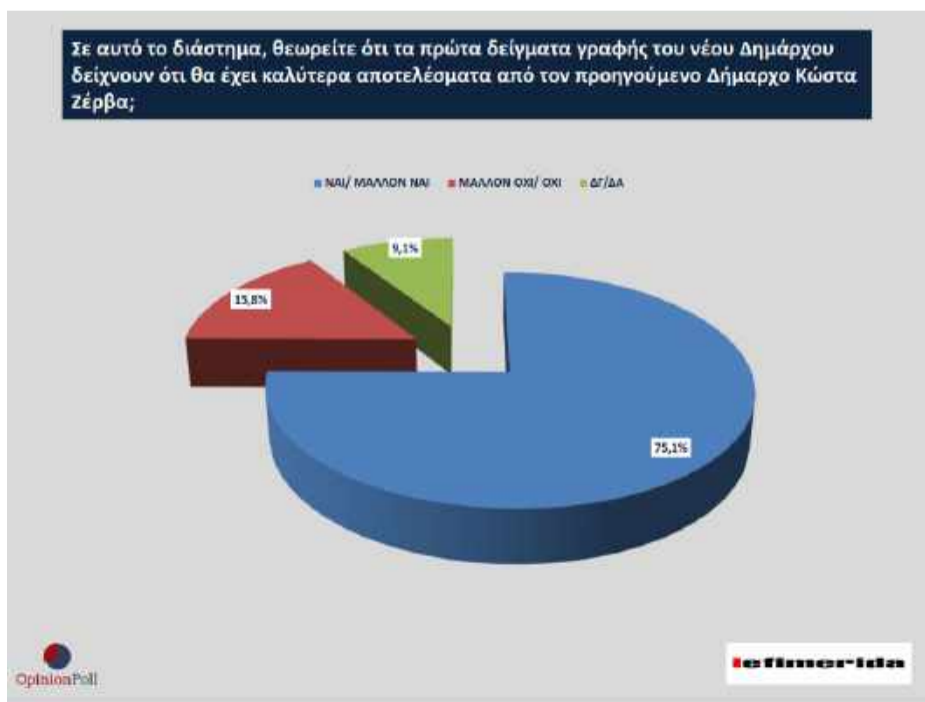

### Σε θέματα που αφορούν την πόλη:

Σε σχέση με την κατασκευή του flyover, το 47% πιστεύει ότι είναι χρήσιμο έργο, που όμως θα έπρεπε να ξεκινήσει αφού λειτουργήσει το μετρό και ενισχυθούν οι συγκοινωνίες. Το 19% το θεωρεί χρήσιμο έργο και καλώς υλοποιείται παρά τα προβλήματα, γιατί η κατασκευή του θα βοηθήσει την πόλη, και το 23% θεωρεί ότι δεν χρειαζόταν και ότι πρέπει να σταματήσει η κατασκευή του.

Το 69% αντιμετωπίζει θετικά τις προτάσεις του δημάρχου για να ελαφρυνθεί το πρόβλημα ενώ το έργο προχωρά (αστυνόμηση για καλύτερη κυκλοφοριακή ροή, ανακοίνωση μέτρων από επιτροπή συγκοινωνιολόγων, ενίσχυση της τηλεργασίας για να μειωθούν οι μετακινήσεις), με το 21% τις αντιμετωπίζει αρνητικά.

Το 30% πιστεύει ότι θα τηρηθεί η δέσμευση της κυβέρνησης ότι θα αρχίσει η λειτουργία του μετρό στην πόλη από τον Νοέμβριο, ενώ το 67% δεν το πιστεύει.

Το 47% πιστεύει ότι η ανάπλαση της Έκθεσης θα πρέπει να γίνει στον ίδιο χώρο, με τη μετατροπή έκτασής του σε μητροπολιτικό πάρκο, και το 44% πιστεύει ότι θα πρέπει να γίνει μετεγκατάσταση της Έκθεσης σε άλλο χώρο και ότι θα πρέπει να μετατραπεί ολος ο τωρινός χώρος σε μητροπολιτικό κέντρο.

Η Έρευνα πραγματοποιήθηκε από την Opinion Poll Ε.Π.Ε - Αριθμός Μητρώου Ε.Σ.Ρ. 49.

- ΕΞΕΤΑΖΟΜΕΝΟΣ ΠΛΗΘΥΣΜΟΣ: Ηλικίας άνω των 17, με δικαίωμα ψήφου
- ΜΕΓΕΘΟΣ ΔΕΙΓΜΑΤΟΣ: 802 Νοικοκυριά
- ΧΡΟΝΙΚΟ ΔΙΑΣΤΗΜΑ: από 17 Απριλίου έως 20 Απριλίου 2024
- ΠΕΡΙΟΧΗ ΔΙΕΞΑΓΩΓΗΣ: ΔΗΜΟΣ ΘΕΣΣΑΛΟΝΙΚΗΣ



## ΔΗΜΟΣ ΠΑΥΛΟΥ ΜΕΛΑ

# Δίνει ζωή σε δύο τοπόσημα της Πολίχνης



Ζωή σε δύο τοπόσημα της Πολίχνης, στο πάρκο της Κρύας Βρύσης και στον χώρο των Βυζαντινών Νερόμυλων, δίνει ο δήμος Παύλου Μελά. Ήδη με μέριμνα των τεχνικών υπηρεσιών του τα δημοτικά αναψυκτήρια που υπάρχουν στους δύο χώρους ανακαινίστηκαν πλήρως και σύντομα θα αρχίσουν και πάλι να υποδέχονται επισκέπτες όχι μόνο από την περιοχή, αλλά από όλη τη Θεσσαλονίκη.

“Μέλημά μας είναι να αξιοποιήσουμε κάθε διαθέσιμο χώρο, κάθε κτίσμα και με τις κατάλληλες παρεμβάσεις και ανακαινίσεις, όπου χρειάζονται, να δώσουμε και πάλι ζωή σε σημεία και γειτονιές που ο κόσμος έχει αγαπήσει. Το αναψυκτήριο της Κρύας Βρύσης στην Πολίχνη αλλά και οι Βυζαντινοί Νερόμυλοι είναι τέτοιοι χώροι. Κατά το παρελθόν οι πολίτες τούς αγκάλιασαν, οι χώροι αυτοί φιλοξένησαν εκδηλώσεις και ήταν σημεία αναφοράς για όλη την περιοχή. Εμείς θέλουμε να γίνουν ξανά χώροι αναψυχής, πολιτισμού, βόλτας -μια διαφορετική επιλογή για την καθημερινότητα. Θέλουμε, ειδικά τώρα που ο καιρός βελτιώνεται, οι πολίτες να μπορούν να τους επισκεφθούν”, ανέφερε ο δήμαρχος Παύλου Μελά Δημήτρης Ασλανίδης.

“Αναβαθμίζουμε δύο περιοχές, που αποτελούν τοπόσημα”, επεσήμανε από την πλευρά του ο αντιδήμαρχος Τεχνικών Έργων, Υποδομών και Βιώσιμης Κινητικότητας Χαράλαμπος Μαγειρόπουλος, σημειώνοντας ότι η πλήρης ανακαίνιση των αναψυκτηρίων θα συνοδευτεί και από αναβάθμιση του πρασίνου. Ο κ. Μαγειρόπουλος υπογράμμισε ότι οι χώροι τόσο της Κρύας Βρύσης όσο και των Βυζαντινών Νερόμυλων μπορούν να αποτελέσουν πόλο έλξης για πολίτες κάθε ηλικίας.

“Ειδικά για την περιοχή των Βυζαντινών Νερόμυλων με τον αντίστοιχο αρχαιολογικό χώρο, το ανοιχτό θέατρο και το αναψυκτήριο, οι δυνατότητες είναι μεγαλύτερες. Πρόκειται για έναν τόπο - πολιτιστικό αγαθό της ιστορικής κληρονομιάς του τόπου, που φιλοδοξεί να αποτελέσει νέα εστία περιβαλλοντικού, ιστορικού και πολιτιστικού ενδιαφέροντος. Όπως όλα, όμως, χρειάζεται και αυτός συντήρηση και φροντίδα. Αυτό πράξαμε και τον παραδίδουμε ξανά σε όλους τους δημότες μας αλλά και τους κατοίκους του πολεοδομικού συγκροτήματος”, πρόσθεσε ο κ. Ασλανίδης.



**Γιώργος Ρακκάς**

Δρ. Κοινωνιολογίας  
- Πολιτικός Αναλυτής



## Η υποψηφιότητα Μπελέρη, τομή για ολόκληρο το πολιτικό σύστημα

Η υποψηφιότητα του Φρέντη Μπελέρη συνιστά τομή. Όχι μόνον για τον κυβερνητικό κόμμα αλλά και ευρύτερα για το πολιτικό σύστημα.

Εκείνο που συζητούν σχετικά αναλυτές και ΜΜΕ στέκεται στην επιφάνεια των πραγμάτων: ο Μπελέρης επιλέχθηκε, λέει, για να συγκρατήσει τις διαρροές του κυβερνώντος κόμματος προς τα δεξιά, απορροφώντας την δυσαρέσκεια για τον γάμο/τεκνοθεσία των ζευγαριών ιδίου φύλου, και τα Τέμπη.

Η άποψη αυτή είναι εν μέρει σωστή. Γιατί όντως, όπως κατέδειξαν οι τελευταίες δημοσκοπήσεις, μεοι διαρροές της ΝΔ προς τα δεξιά, και κυρίως την Ελληνική Λύση, περιορίστηκαν έπειτα από την ανακοίνωση της υποψηφιότητας. Όμως ούτε τα εθνικά ζητήματα, ούτε ζητήματα που σχετίζονται με την αποδόμηση του φύλου και την woke ατζέντα χαρακτηρίζουν αποκλειστικά τα ακροατήρια δεξιότερα της ΝΔ. Βέβαια μερίδες της αντιπολίτευσης, από το ΠΑΣΟΚ, μέχρι τον ΣΥΡΙΖΑ και τη Νέα Αριστερά βλέπουν παντού μια 'ακροδεξιά ατζέντα': στο δημογραφικό, την ασφάλεια, το κυπριακό, ή το ζήτημα του ελληνισμού της Βορείου Ηπείρου, και στην βάση αυτήν πολιτεύο-

νται εναντίον της ΝΔ. Πρόκειται για μια αντίληψη που βρίσκεται στερεοτύπων, και στο βάθος της εκφράζει την ακραία υποτίμηση των υψιπετών στις αγωνίες της κοινωνικής βάσης, που διαπερνούν ορίζοντα τον ιδεολογικό χάρτη. Γι' αυτό εξ' άλλου αυτού του τύπου η αντιπολίτευση 'πηγαίνει κουβά'.

Η υποψηφιότητα Μπελέρη 'κάνει γκελ' και στο Κέντρο, αλλά και επηρεάζει τους ψηφοφόρους άλλων κομμάτων με τρόπο θετικό ως προς την επιλογή της. Κι αυτό γιατί συνιστά μια ευρύτερη τομή σε σχέση με τα πολιτικά πράγματα στην χώρα μας:

Πρώτον, ως προς την ελληνική ευρωπαϊκή στρατηγική. Η υποψηφιότητα του Μπελέρη αντιμετωπίζει το ευρωκοινοβούλιο όχι μικροπολιτικά, αλλά ως ευνοϊκό πεδίο για την προώθηση των εθνικών ζητημάτων: να επηρεάσουμε την ευρωπαϊκή πολιτική σε κατευθύνσεις που συμβαδίζουν με την ελληνική στρατηγική. Εισάγει επίσης, μαζί με την προώθηση της ψήφου των αποδήμων, την λογική ότι η Ελλάδα οφείλει να εμφανίζεται προς τα έξω όχι μικροελλαδικά, αλλά μετωπικά, εκμεταλλευόμενη το όλον του Ελληνισμού στις οικουμενικές

του διαστάσεις.

Η τομή υφίσταται, δεύτερον, ως προς την πολιτική έναντι της Αλβανίας. Η τακτική 'μην ενοχλείτε τον Ράμα, μην διαταράσσετε την ευρωπαϊκή πορεία των Δυτικών Βαλκανίων' που ακολούθησε μέχρι τώρα το ελληνικό Υπ. Εξ. είχε εξόχως αρνητικά αποτελέσματα. Όχι μόνον οι μεθοδεύσεις εναντίον του Ελληνισμού της Βορείου Ηπείρου εντάθηκαν (αρπαγή περιουσιών στη Χειμάρρα και εν τέλει φυλάκιση των Μπελέρη-Κοκαβέση), αλλά αποχαλινώθηκε εν γένει ο αλβανικός μεγαλοϊδεατισμός. Επειδή δεν υπάρχει κανένας να τον βάλει στη θέση του, ο Ράμα απολαμβάνει ένα ιδιότυπο καθεστώς ανοχής: οι επιδόσεις στο κράτος δικαίου και τους δημοκρατικούς θεσμούς θυμίζουν Ερντογάν, παρομοίως λειτουργεί σαν πληρεξούσιος του τουρκικού επεκτατισμού στην Αδριατική. Αυτό δεν εντείνει την γεωπολιτική περικύκλωση της Ελλάδας μόνον, αλλά αποτελεί πρόβλημα και για την ευρωπαϊκή αυτοδυναμία. Διότι ο Ράμα παίζει για τον Ερντογάν τον ίδιο ρόλο που παίζει ο Ορμπάν για τον Πούτιν, διότι η επιθετική του πολιτική συνιστά παράγοντα αποσταθεροποίησης (πχ Κόσοβο, Σκόπια, Σερβία, και διότι η φυσιογνωμία του καθεστώτος του μεταβάλλει σε κουρε-

λόχαρτο το ευρωπαϊκό κεκτημένο.

Ενδεχόμενη εκλογή Μπελέρη στο ευρωκοινοβούλιο, που πλέον είναι πολύ πιθανή, θα θέσει όλα αυτά τα ζητήματα αναφορικά με την ενταξιακή πορεία της Αλβανίας. Ας μην ξεχνάμε, ότι ο φυλακισμένος δήμαρχος της Χειμάρρας, συσπειρώνει και ευρύτερες του Ελληνισμού δυνάμεις της αλβανικής αντιπολίτευσης. Και έτσι η Ελλάδα, θα αποκτήσει έναν μοχλό έκφρασης και πίεσης που μέχρι πρότινος δεν διέθετε

Η υποψηφιότητα Μπελέρη, τέλος, καινοτομεί γιατί πρόκειται για υποψηφιότητα ουσίας. Που βρίσκεται στον αντίποδα του κλίματος που κατά τα άλλα κυριαρχεί, με τις τηλεπερσόνες στις λίστες των ψηφοδελτίων, και μια συζήτηση που υποσκελίζει τα ζητήματα που ενόψει ευρωεκλογών θα έπρεπε να κυριαρχούν για το μέλλον της Ευρώπης και την στρατηγική της Ελλάδας μέσα σε αυτήν.

Για όλους τους παραπάνω λόγους, η υποψηφιότητα Μπελέρη είναι μια τομή που υπερβαίνει τα κομματικά τείχη, με αντίκτυπο που θα επηρεάσει όλο το πολιτικό σύστημα.



## Εργασίες και πάλι για το fly over

Επιστροφή στα εργοτάξια για την κατασκευή της νέας περιφερειακής fly over μετά την απόφαση που έβγαλε το ΣτΕ την Τετάρτη με την οποία απέρριψε την αίτηση αναστολής των εργασιών που είχε καταθέσει ο Σύνδεσμος Κατοίκων Συνοικισμού Κωνσταντινοπολιτών. Πλέον αναμένεται η κοινοποίηση του σκεπτικού της απόφασης.

Στις 9 Απριλίου είχε εκδοθεί προσωρινή διαταγή μετά από τις προσφυγές που έχουν καταθέσει ο Σύνδεσμος Κατοίκων Κωνσταντινοπουλιτών, ο Σύλλογος Προστασίας Σείχ Σου και ο Σύλλογος Δρομέων Θεσσαλονίκης.

Τα βλέμματα στρέφονται τώρα στις 22 Μαΐου, οπότε και θα εκδικαστεί στο ΣτΕ η κύρια αίτηση ακύρωσης του έργου. Μέχρι τότε οι εργασίες συνεχίζονται κανονικά. Σύμφωνα με τα χρονοδιαγράμματα το Flyover θα ολοκληρωθεί στις 14 Μαΐου 2027.

# Τι σχεδιάζει η νέα διοίκηση του Δήμου Θερμαϊκού



- Την δρομολόγηση από την αρχή ή τον επαναπρογραμματισμό μεγάλων έργων υποδομής του Δήμου (αναπλάσεις, δίκτυα ύδρευσης-αποχέτευσης, σχολεία, γυμναστήρια κα).

- Την αλλαγή φιλοσοφίας και την εκ βάθρων λειτουργική αναδιάρθρωση κοινωνικών δημοτικών δομών, όπως το πρόγραμμα «Βοήθεια στο Σπίτι», που θα τεθούν στη διάθεση των δημοτών που τα έχουν ανάγκη

- Την προσέλκυση και υλοποίηση σημαντικών γεγονότων αθλητικού και πολιτιστικού ενδιαφέροντος σε όλες τις περιοχές του Δήμου, έτσι ώστε σταδιακά ο Δήμος να αποκτήσει μία διακριτή και αναγνωρίσιμη ταυτότητα και να ωφεληθεί και η τοπική οικονομία.

Τους αναπτυξιακούς αυτούς άξονες παρουσίασε σήμερα κατά τη διάρκεια συνέντευξης Τύπου στην Περαιά ο Δήμαρχος Θερμαϊκού, Θεόδωρος Τζέκος, σημειώνοντας ότι από την πρώτη ημέρα ανάληψης των καθηκόντων της πριν από περίπου 4 μήνες η νέα Δημοτική Αρχή διαπίστωσε μεγάλες ελλείψεις και τεράστια προβλήματα σε κρίσιμους τομείς της λειτουργίας του Δήμου. Μεταξύ άλλων προβλημάτων που διαπιστώθηκαν ορισμένα από τα σημαντικότερα είναι η απώλεια της δυνατότητας υλοποίησης πολλών μεγάλων έργων, που σε μεγάλο βαθμό απεντάχθηκαν από τα προγράμματα χρηματοδότησης τους.

Σε αναπτυξιακή αναδιάρθρωση εισέρχεται ο Δήμος Θερμαϊκού επιδιώκοντας πλέον να δώσει ιδιαίτερη έμφαση στον τουρισμό και στις εναλλακτικές μορφές του, στον πολιτισμό, αλλά και στην ενεργοποίηση των δομών κοινωνικής υποστήριξης και αλληλεγγύης που οφείλει να έχει κάθε σύγχρονος Δήμος που σέβεται τους δημότες του.

Η νέα αυτή εποχή για τον Δήμο Θερμαϊκού θα γίνει πραγματικότητα με σχέδιο, το οποίο θα υλοποιηθεί σταδιακά και περιλαμβάνει μεταξύ άλλων:

- Την εκπόνηση στρατηγικού σχεδίου ανάδειξης της τουριστικής ταυτότητας του Δήμου, που θα του επιτρέψει για πρώτη φορά στην ιστορία του να παρουσιάσει και να προβάλλει οργανωμένα στην Ελλάδα και στο εξωτερικό το πλούσιο τουριστικό δυναμικό του σε αγαστή συνεργασία με όλους τους αρμόδιους φορείς του Δήμου (τουριστικούς και επισιτιστικούς).

- Την αξιοποίηση της ακίνητης περιουσίας του προς όφελος της τοπικής κοινωνίας.

Ενδεικτικά αναφέρονται το έργο του αποχετευτικού δικτύου της περιοχής του Μεσημερίου (απώλεια περίπου 6 εκατ. Ευρώ), το Μουσείο Φυσικής Ιστορίας στη Νέα Μηχανιώνα (απώλεια 2,4 εκατ. Ευρώ), η ανάπλαση της παραλιακής ζώνης του οικισμού της Αγίας Τριάδας (απώλεια 2,38 εκατ. Ευρώ) και τα «έξυπνα» υδρόμετρα για την ΔΕΥΑΘ (απώλεια 7,5 εκατ. Ευρώ). Ακόμη παιδικό σταθμό του Δήμου λειτουργούσαν επί χρόνια χωρίς άδεια λειτουργίας, παιδικές χαρές σε διάφορες περιοχές αντιμετωπίζουν ζητήματα που άπτονται της ασφάλειας και το κοινόχρηστο δίκτυο των ηλεκτρικών ποδηλάτων είναι επί της ουσίας σε αχρηστία.

«Καταγράψαμε την κατάσταση που βρήκαμε σχεδόν σε κάθε τομέα της Δημοτικής λειτουργίας. Δυστυχώς υπήρξαν μεγάλες καθυστερήσεις και αστοχίες με αποτέλεσμα να χαθούν έργα και κονδύλια. Προχωράμε όμως μπροστά πλέον με σχέδιο και κυρίως με άλλη νοοτροπία. Ο Δήμος Θερμαϊκού από ουραγός θα γίνει σταδιακά πρωταγωνιστής. Αυτό δεν θα γίνει σε μία ημέρα, αλλά ούτε και σε έναν χρόνο. Με ορίζοντα πενταετίας αλλάζουμε σελίδα στο Δήμο» επισήμανε ο Δήμαρχος Θερμαϊκού, Θεόδωρος Τζέκος.

## Λάζαρος Κυρίζογλου: Ορθά οι δήμοι αντιδρούν στη βουλιμία πολεοδόμησης

«Με δύο αποφάσεις του ίδιου του Συμβουλίου της Επικρατείας για μία ακόμη φορά κατοχυρώνεται η προέχουσα θέση των δήμων σε θέματα προστασίας του περιβάλλοντος, φυσικού, πολιτιστικού και οικιστικού βάσει του Συντάγματος και της ισχύουσας νομοθεσίας. Το ΣτΕ αποφάνθηκε επίσης ότι είναι αδιανόητο να εισάγονται πολεοδομικές ρυθμίσεις ερήμην των ενδιαφερομένων κατοίκων και αρχών, ότι οι διατάξεις των άρθρων 10, 15, 19 και 25 του ΝΟΚ είναι αντισυνταγματικές και ότι σε κάθε περίπτωση δεν επιτρέπεται η σωρευτική εφαρμογή τους. Άρα πολύ ορθά, ορθότατα ασχολούνται οι δήμοι και αντιδρούν με την εφαρμογή των επίμαχων διατάξεων του ΝΟΚ και πολύ ορθά προσέφυγαν στο Συμβούλιο της Επικρατείας. Και είναι μονόδρομος η κατάργηση των εν λόγω διατάξεων».

Τα παραπάνω τόνισε ο πρόεδρος της ΚΕΔΕ Λάζαρος Κυρίζογλου στην τελευταία συνεδρίαση του Διοικητικού συμβουλίου της ΚΕΔΕ, αναφερόμενος στις αντιδράσεις δήμων και σε δημόσιες τοποθετήσεις για το θέμα για να συμπληρώσει:

«Φαίνεται πως έχουμε εθιστεί στην ασχήμια σε θέματα περιβάλλοντος και πολεοδόμησης. Έχουμε βάλει στη ζωή μας την ασχήμια. Έχουμε γίνει ίδιοι με αυτήν και τη θεωρούμε κανονικότητα. Με απαράδεκτες χάριν της αντιπαροχής πόλης και τα μεγαθήρια που κτίστηκαν. Τί βουλιμία πολεοδόμησης είναι αυτή που μας έχει καταλάβει εν μέσω της κλιματικής αλλαγής και κλιματικής κρίσης; Έτσι την θα αντιμετωπίσουμε;».



Ο πρόεδρος της ΚΕΔΕ αναφέρθηκε και στο νομοσχέδιο του ΥΠΕΝ που συζητείται στην αρμόδια Επιτροπή της Βουλής, υπογραμμίζοντας ότι «σ' αυτό περιέχονται αντι - αυτοδιοικητικές διατάξεις, οι οποίες και μας εξοργίζουν και μας βρίσκουν αντίθετους. Ανέφερε δε ως χαρακτηριστικό παράδειγμα το άρθρο 66, που αφορά στον τρόπο καταβολής και απόδοσης των προστίμων για τα αυθαίρετα.

«Με την μέχρι τώρα ισχύουσα νομοθεσία, είπε, το 25% αποδιδόταν στους δήμους, το 25% στις περιφέρειες και το 50% στο Πράσινο Ταμείο. Με τη εισαγόμενη διάταξη το 75% των προστίμων αποδίδεται στο Πράσινο Ταμείο, δηλαδή στο ΥΠΕΝ και το 25% στο υπουργείο Υποδομών. Δεν είναι δυνατόν να δεχτεί η Αυτοδιοίκηση μια τέτοια ρύθμιση».



**Άμεσα  
Οικονομικά  
Στοχευμένα**

Ποσότητα SMS	Κόστος
250	9€
500	18€
1.000	36€
2.000	72€
5.000	175€
10.000	340€
20.000	660€

Στις τιμές δεν συμπεριλαμβάνεται ο Φ.Π.Α

Αποστείλτε Διαφημιστικά SMS, για να ενημερώσετε τους πελάτες σας για:

- Προσφορές
- Events
- Να τους ευχηθείτε για τις Εορτές



**Μαζικά μηνύματα Viber**

Μόνο με 0,021€/παραδομένο μήνυμα

Διαθέσιμα πακέτα & πληροφορίες

T: 2310 231 557

[www.sms-marketing.gr](http://www.sms-marketing.gr)